LA STAMPA DELLA SERA

Fraser non Sectas

TORINO, Mercoledì-Giovedì 6-7 Luglio 1932 - Anno X

Anno 66 - Num. 160 - (Conto corrente con la Posta)

In ITALIA e COLONIE ogni numero Centesimi 30 | INSERZIONI: Prezzi per millimetro di altezza, larghezza di colonna: Annunzi finanziari L. 0,50 - Mortuari, L. 2 - Avvisi commerciali prima di testo, L. 4, ultima pagina L. 3 - Per piccoli avvisi, condizioni speciali. Direttoriali - Cartelloni, L. 12 per linea contata. Pagamento anticipato - Unione Pubblicità Italiana S. A., Via S. Teresa, 7, Milano, 40-299 - ABBONAMENTI: Italia e Colonie, 6 mesi nazionali: Anno L. 96, Semestre L. 51, Trimestre L. 14 - Estero: Anno L. 180, Semestre L. 96, Trimestre 30 | Direzione, Redazione, Gerenza, Amministrazione Via Davide Bertolotti, 3

L'UOMO NEGLI ABISSI DEL MARE

I segreti dei palombari

Da questo numero iniziamo la pubblicazione di una serie di articoli dovuti alla penna di Claude Blanchard, il quale ha studiato da vicino la vita dei palombari, sulla Costa Azzurra, ed ha voluto per questo indossare egli stesso lo scafandro e scendere sotto la superficie delle acque.

I.

Gli equipaggi dei palombari che compiono il loro lavoro lungo le coste marsigliesi, intenti alla pesca dei ricci di mare o degli anemoni, si compongono, generalmente, di tre uomini; colui che si immerge e che effettua la parte produttiva del lavoro e di due «specialisti» che rimangono alla superficie. Il lavoro di questi due ultimi non è meno delicato di quello compiuto dallo scafandrier stesso, in quanto essi devono garantire la sicurezza del loro camerata, il quale non è più congiunto al mondo esterno se non per un tubo di caucciù o per una corda, e che ignora quello che accade alla superficie e perciò non può rendersi conto dei fortunali improvvisi che sorgono a mettere in pericolo l'imbarcazione costringendola magari ad abbandonarlo al fondo, né dei pericoli che egli corre per ostacoli imprevedibili o per la rottura dell'apparecchio.

I segnali

Lo scafandrier deve perciò avere una confidenza assoluta in coloro ai quali affida la sua vita. Uno dei due compagni tiene la corda, riceve i segnali che il palombaro invia tirando questa corda un numero convenzionale di volte e, nella maggior parte del tempo egli riesce ad indovinare, per una sorte di preveggenza che fa parte del suo mestiere e che è il frutto di una lunga abitudine, gli accidenti che possono sopravvenire all'uomo del quale la presenza non si riveda più, a trenta o trentacinque metri al fondo, se non per l'apparizione intermittente di bolle di aria che vengono a rompersi alla superficie.

Il secondo, durante tutta l'immersione, non lascia mai i remi e segue quelle traccie che gli rivela il cammino seguito dal palombaro il quale va a tentoni, per così dire, alla ricerca del suo bottino, salendo e scendendo per le rocce che formano il fondo sottomarino, avanzando verso il largo e percorrendo talora delle distanze molto lunghe.

In quanto al battello, esso non è che una semplice barca il cui motore serve allo stesso tempo a mettere l'elica in moto ed a far funzionare le pompe che inviano l'aria compressa nello scafandro. In certi battelli meno perfezionati, invece del motore c'è una manovella a braccia che diventa sempre più dura da far girare a misura che il palombaro discende.

Molti credono che lo scafandro non consista che di un abito impermeabile, con un casco metallico e dei pesi che servono a tenere a fondo il palombaro. Se così fosse, la formidabile pressione dell'acqua, che comincia a farsi sentire assai molesta alla profondità di sei o sette metri, non tarderebbe a schiacciare l'uomo che si immerge facendogli scoppiare i polmoni, mentre gli occhi gli entrerebbero nella testa ed i timpani sarebbero infranti.

Inoltre, l'uomo così immerso, anche se per circostanze eccezionali riuscisse a sfuggire da questi pericoli, sarebbe nella impossibilità di muoversi. Bisogna adunque che la pressione dell'aria all'interno del costume, pressione che si ripete in tutto l'organismo, equilibri quasi esattamente quella dell'aria circostante. In ragione di un chilogramma per cinci metri di profondità, la pressione dovrà essere di quattro chili a quaranta metri.

Supponete dunque che per una ragione qualunque la pressione interna aumenti e che essa diventi più forte di quella dell'acqua, il vestimento avrà tendenza a gonfiarsi come un pallone e l'uomo risalirà a galla senza sforzi. In caso diverso, se la pressione è inferiore, l'individuo immerso avrà la tendenza a discendere. Si vede quindi che uno scafandro è una macchina che si manovra secondo gli stessi principii che permettono la navigazione dei sottomarini.

Ed ecco come: sulla sinistra del casco, a portata di mano, il palombaro dispone di una manetta, che gli permette di regolare a volontà la corrente di aria fresca sotto pressione che gli arriva attraverso il tubo di caucciù; sulla destra, dall'altra parte e dentro l'interno del casco di bronzo, si trova posto un bottone che può essere schiacciato con un movimento del capo e che permette di evacuare, attraverso una valvola, il soprapiù di aria che continuamente si forma. Questo movimento si eseguisce ogni tre o quattro secondi ed ogni volta le bollicine scappano con un «glou-glou» che l'uomo immerso intende perfettamente. Quando l'abitudine è presa, questo movimento diventa riflesso come una maniera artificiale di respirare.

Il tirocinio

Per mezzo di questi meccanismi combinati si arriva a gonfiare nella misura voluta fino a che egli — quando è ben zavorrato — riesca a mantenersi immobile fra due acque, a marciare sulla sabbia più molle senza affondare, a saltare da una parte all'altra di un crepaccio sottomarino, a disporsi, col corpo rigido, quasi orizzontale, al disopra di una cavità, senza precipitarsi, a raggiungere senza sforzo la sommità di un promontorio sottomarino. Io racconterò più avanti le mie esperienze personali, ma posso dire fin d'ora che questa perdita del peso, questo modo di passeggiare, come un angelo, la dove non esiste né alto né basso, procurano delle sensazioni così sorprendenti quanto quelle che potrebbero provarsi sulla terra se, un bel giorno, con un impercettibile colpo di piede, potessimo elevarci nell'aria e rientrare nella propria casa attraverso la finestra per andarci a posare delicatamente sopra un impalcato.

Disgraziatamente, prima di raggiungere questa facilità occorre assoggettarsi ad un tirocinio molto duro: quello del palombaro non è certo uno sport senza pericolo e l'scafandro commetterebbe il più grave errore a lasciarsi affondare non importa dove, accarezzando. La paralisi, la cecità o la morte sono il prezzo col quale i palombari pagano le loro imprudenze.

Supponete il caso di un uomo immerso a quaranta metri. Grazie alla manovra ben appropriata delle quali si è parlato, egli sopporta senza sforzi successivi la pressione del liquido nel quale è immerso. Aiutato da un istinto ecceso la pressione d'aria, egli si sposta senza alcuna fatica, si mette ginocchioni, si sdraia sul ventre, si siede dove gli piace, immaginate allora che per un momento di distrazione o per uno di quei tipi di [illegible] sorprendono talora alle grandi profondità, egli non faccia funzionare col capo la valvola di scarico. L'aria che gli continua ad arrivare per il tubo di caucciù si metterà a gonfiare lo scafandro e lo farà risalire. L'uomo che si è lasciato così sorprendere dall'aria, perderà contatto col fondo e risalirà senza potersi arrestare.

A misura che egli si innalza verso la superficie, la pressione non più stimolata così presto, anche se facesse funzionare il bottone, di quanto non diminuisca attorno a lui quella esterna. Per questa ragione, il suo vestito si dilata rapidamente e più si gonfia, più la sua ascensione diviene rapida.

Gli organi subiscono, a questo punto, l'effetto di una formidabile esplosione da parte dell'aria compressa nel corpo e che tenta a sfuggire senza potersi pervenire. L'uomo prova delle sofferenze orribili; gli occhi gli escono quasi dalla testa, il suo torso minaccia di scoppiare, dei ronzii simili a colpi di sferza gli provocano la paralisi; egli arriva alla superficie come una freccia e balza al disopra delle onde, magari alla distanza di un metro, quando non viene a battere la testa nel fondo dell'imbarcazione, fracassandosi il cranio.

Più spesso, l'uomo che è stato così precipitato come una massa morta mentre il suo scafandro appare enormemente gonfio. Talora, in questo incidente, il costume scoppia nell'acqua ed il disgraziato cola a picco, senza un possibile aiuto.

*Solo, o Marsiglia, i greci si avventurano persino a [illegible] [illegible] [illegible]

CRONACA DI CITTA' E PROVINCIE

PROBLEMI TURISTICI

La "Costa azzurra„ italiana

Nella stagione estiva da parecchi anni Laigueglia è virtualmente unita ad Alassio e ne forma una specie di unità economica, tanto che un più intimo legame fra i due paesi potrebbe permettere una maggiore valorizzazione della spiaggia alassina. Ed anche un piccolo porto turistico e di pesca sarà costruito, non a Laigueglia, ma in un punto opportuno della costa di Santa Croce.

Lo specchio d'acqua di circa 2000 metri quadrati, potrà ospitare barche pescherecce, motoscafi, cutter, panfili di piccola stazza, mas della Regia Marina, e tutto l'indispensabile comodità per la pratica dei diporti marinari, quali il nuoto, la nautica, il fuori-bordismo, le esercitazioni e competizioni motonautiche e a vela, canottaggio a remi, nonchè, con particolare caratteristica, la pesca professionale e sportiva.

Fronteggiante il porticciuolo è previsto un piccolo e pittoresco villaggio di pescatori progettato in un valloncino della zona collinare fra la strada provinciale e la «passeggiata Cadorna» che, in quel punto, rimarrebbe così ampliata. Sotto il piazzale del villaggio, prospiciente al porto, un'ampia darsena permetterebbe la tradizionale riserva per il pesce vivo (e crostacei, molluschi, frutti di mare, ecc.) e l'immancabile attrattiva delle osterie e dei ristoranti della riviera francese.

Le speciali finalità del villaggio dei pescatori e relativo porto con darsena rientrerebbero inoltre nel programma di quel comitato nazionale per gli studi e la propaganda peschereccia che, S. A. R. il Duca Ferdinando di Genova presiede con cuore di principe e amore di scienziato.

Il gen. C. M. Morino, segretario generale del comitato in parola, assicura pertanto, di un particolare esame dei progetti e degli scopi di quelle iniziative auspicandone la migliore riuscita.

Ma tutto ciò è un complesso di altri lavori inerenti a un rinnovato piano regolatore e comporta una completa sistemazione economica e organizzativa di questa ridente riviera della costa azzurra italiana privilegiata da quattro stagioni cosmopolite.

Al riguardo, ricordiamo, che nel passato articolo, si è illustrata la necessità di un intervento governativo; ma ora occorre precisare che tale intervento deve invitare la privata iniziativa a fare quanto è di sua spettanza: iniziativa privata non soltanto locale, ma anche delle regioni e dei centri che vi hanno interesse.

Vogliamo particolarmente alludere a Torino la grande città più vicina dell'entro-terra turistico di Alassio e di San Remo. Perchè questa nostra costa azzurra italiana, abbia lo stesso richiamo, il medesimo fascino di quella francese, occorre, non solo che essa sia completamente attrezzata, ma abbia un entroterra di non minore importanza per rapide economiche comunicazioni col centro europeo.

L'odierna rivoluzione dei trasporti pone il problema fra quelli di pratica possibilità specialmente se si dovesse addivenire a un servizio internazionale con automotrici colleganti le linee ferroviarie di grande traffico.

E allora gli stessi centri dell'Europa collegati con Nizza, Montecarlo e Cannes, lo faranno dal pari con Sanremo ed Alassio attraverso i valichi del Sempione, del Gottardo e del Brennero.

Ma questi programmi si possono soltanto attuare se lo spirito d'iniziativa di uomini e degli enti dell'industria e del commercio vi potrà convergere la somma massima di energie morali e materiali, e fare in modo che il sistema Milano-Torino eserciti una funzione analoga a quella che da un cinquantennio Parigi ha per la costa azzurra di Francia.

La più sensibile percezione da parte nostra per mantenere e rinforzare a Torino, un primato industriale di «marca» mondiale, ci permette una attiva e utile collaborazione con le due seducenti cittadine liguri, non solo per organizzarvi cicliche manifestazioni attrattive d'arte e di lavoro ma per contribuire con studi, opere, finanze, propaganda al più completo attrezzamento della più bella stazione di turismo e di soggiorno internazionale.

Prime affermazioni di questa attività collaboratrice sono i pregevoli studi dianzi accennati dell'architetto Ceiloni sul villaggio dei pescatori in Alassio e relativo porto turistico e di pesca, e quelli del comm. Alberto Arnadori direttore del nostro Acquarium, al Valentino.

Egli per San Remo ne ha progettato uno che, come museo vivente, supererà di importanza quello di Monaco, anche perchè potrà contribuire a richiamare alla gara di tiro al piccione (al di cui locale è annesso) un maggior numero di tiratori cosmopoliti che a Montecarlo.

Ma il nuovo spirito innovatore di cui danno prova i nostri migliori esponenti ci dà affidamento che il problema della Costa Azzurra italiana, da Alassio a San Remo, verrà con tutte le forze affrontato, superato e risolto. Non è ammesso concepibile che Riviera Fascista non sappia ridare ciò che molti anni or sono degli stranieri hanno saputo ottenere per valorizzare questa terra così amante e luminosa di sole e di mare.

Lamar.

Un telegramma del Duca d'Aosta al Segretario federale

Il Duca d'Aosta ha inviato al Segretario Federale il seguente telegramma:

«Prego Lei, Podestà e Presidente Combattenti volersi rendere interpreti presso Fascisti, Combattenti, popolazione Torino dei miei vivi sentimenti di gratitudine per loro nobile manifestazione di devozione alla memoria del mio compianto Genitore in questa triste ricorrenza. Di cuore vi ringrazio. — Amedeo di Savoia».

La giornata dopolavoristica di Baveno

Sotto l'egida della Federazione Prov. Fascista di Novara, di quel Dopolavoro e dell'Ispettorato dell'O.N.D. Piemontese, il 10 c.m. avrà luogo a Baveno un Convegno interregionale Dopolavoristico, a cui parteciperanno i gruppi folkloristici di Piemonte e Lombardia, i gruppi sportivo-escursionistici, i corpi musicali delle due regioni e masse di dopolavoristi. Il programma della giornata di Baveno comprende oltre le gare podistiche ciclistiche indette dal Dop. Com. locale, le manifestazioni folkloristiche, il concerto bandistico d'assieme, anche uno spettacolo pirotecnico sul Lago, di imponente effetto, e voli in idroplano. Le tariffe per il volo saranno di assoluta eccezione: la Società di Navigazione Lacuale concede inoltre ai dopolavoristi in comitiva o isolati lo sconto del 50% per qualunque scalo e gli alberghi serviranno i pasti a 6-7, 8, 9 lire. Ricchi e numerosi premi le Autorità novaresi hanno messo in palio pei vincitori della varie categorie (eccellenza, numero, distanza, ciclismo, motociclismo, escursionismo, società corali, bandistiche e nuclei folkloristici).

Partenza di Principi Reali

Questa mattina, col direttissimo delle ore 9,15, sono partiti alla volta di Viareggio le Principesse Adelaide e Bona, col consorte principe Conrad di Baviera.

L'arrivo del Podestà

Col direttissimo delle 8,20 è ritornato da Roma il Podestà dr. Thaon di Revel. E' stato ricevuto alla Stazione di Porta Nuova dal Capo di Gabinetto comm. Gunico e dal comm. Gay, Segretario Generale.

Bambini al mare

Alle 9,15 di questa mattina sono partiti per il mare 163 bimbi della Colonia Patronato scolastico. Hanno assistito alla partenza il Presidente conte Sola ed il Direttore generale della scuola comm. Ottino.

Lettori! Un'opera buona al giorno

Ad un ammalato indigente

Oggi consegniamo il mandato di lire 10 a Giuseppe R. (Contrada Tre Tutti) che, ammalato, quindi senza lavoro, senza alcun mezzo finanziario e privo di aiuto, si è rivolto alla nostra «Opera buona» perchè gli porgesse il suo caritatevole soccorso.

Una delle gite degli impiegati e delle maestranze della Società «Elah».

BRICIOLE DI STORIA ECONOMICA

L'"arte„ della lana ad Ivrea

(Nostro servizio particolare)

IVREA, luglio.

(F. B.) *Statuti del primo trecento dimostrano l'esistenza in Ivrea d'un'«arte» della lana già in discreto sviluppo.*

Il podestà o il vicario — prescrivevasi — devono, entro quindici giorni dalla presa di possesso della carica, convocare in propria presenza «tutti i tessitori e le tessitrici della città d'Ivrea o del distretto, tutti coloro che lavorano in proprio o che fanno lavorare da altri panni di lana, e i loro discepoli» perchè giurino di «conservare in buono stato tela, filo, senza e stame che ricevano per il lavoro, al maggior vantaggio dei padroni». Si giura altresì: di prendere, ove richiesti, il filo a peso e di restituire la tela a peso («quod accipient filatum ad pesum et reddent telam ad pesum sicut fuerint requisiti»); di osservare strettamente la larghezza consolidata del panno o della tela. Si colpisce poi con multa il rifiuto di lavoro: sanzione ch'è aggravata dal divieto di continuare il mestiere, prima del completo pagamento della multa stessa («nec possit postea ulterius texere donec banna solverit supradicta»). Si considerano infine le possibile adulterazioni del prodotto, per mezzo di peli di bue o di borra di foliatolo, senza dichiarazione al compratore. Vien stabilito per ultimo il dovere di denuncia dei contravventori da parte degli stessi artigiani, aiutati in ciò da appositi «accusatori» di controllo ai quali è assicurata la metà del bando.

Indiretta regolamentazione

Quest'insieme di disposizioni, per nella sua forma rudimentale, rivela certamente l'esistenza d'un'artigianato già diffuso, necessitante quindi d'una sua, almeno indiretta, e sia pur molto larvata, regolamentazione. Come osserva il Gabotto, si conoscono statuti laniери anche in altre terre subalpine, statuti più evoluti e presupponenti situazioni complesse; ma questo d'Ivrea ha il merito d'esser quello di data più antica.

Della stesso periodo 1315-1329, è un altro «capitolo», «de lanerits et textoribus pannorum», che costituisce, giustamente dice il citato Gabotto, «un vero e proprio statuto dell'arte». La prima parte di tecedenti. Particolare degno di rilievo sono le più numerose ordinanze di carattere tecnico. Il punto più caratteristico di questa redazione statutaria è dato rilevarlo là ove si parla dell'elezione dei «consoli» dell'arte, «secondo l'uso», fatta cioè dai lanaioli, anzichè dal podestà o dal giudice, a cui competeva soltanto di raccogliere il giuramento: «...statuerunt et ordinaverunt quod omni anno, prout moris est, per exercentes artem lanarie seu pannorum in civitate predicta eligi debeant duo yconei et fideles consules ipsorum laneriorum, qui idem officium exercent, et presentare debeant ipsi consules ad electi, domino podestati seu eius judici, in cuius manibus iuramentum iurare...». Un cómpito nuovo dei «consoli», e di grande importanza, è la registrazione ch'essi devono tenere di tutte le pezze fabbricate, a scopo fiscale, con facoltà di libera tassazione, e inappellabile giudizio, verso chi denunci un numero non preciso delle pezze stesse.

L'ultimo statuto è del 1461; secondo il Gabotto «d'importanza superiore a tutti i precedenti»: comunque sia, rivela certamente una particolareggiata situazione, e ha linee precise che superano l'abbozzo del provvedimento legislativo primordiale. Il documento in parola parla anzitutto d'una Commissione per il miglioramento della città «quasi desolata», che vitisce nelle particolari circostanze del momento, preferibile un impulso all'«arte della lana sottile e dei panni» piuttosto che ad altra industria. Si stabilisce indi un capitale di almeno 2000 fiorini, per otto anni, «per condur l'arte nella città»: «Primo condur l'arte nella città». E' evidente che l'area doveva esser allora in ben disastrose condizioni, come in forte decadenza, se non proprio del tutto spenta, era certamente l'Arte laniera.

Pubblicazione di reati di R. M.

Si comunica che a datare dal 4 corrente e per otto giorni consecutivi, dalle ore 9 alle 12 e dalle 14,30 alle 17, verranno posti in pubblicazione nel salone (casa, via Corte d'Appello 1, piano terreno, i ruoli suppletivi di 2.a serie 1932 di Ricchezza Mobile (comprese le imposte addizionali a favore del Comune, della Provincia e del Cons. Prov. dell'Economia); Fabbricati; Cebili; Redditi Agrari e Sopratasse.

Manovale denunciato per calunnia

Il nove maggio scorso al maresciallo comandante la stazione di Stupinigi si presentava il manovale Aurelio Bernardinello, di anni 31, residente a Vinchalino il quale narrava che il giorno precedente, verso le ore 18 e un quarto a per vittia di un suo conterraneo, certo Michele Bernardinello abitante in Nichelino, via Milano 1, lì detto abitazione trovava altri due conterranei e precisamente certi Ettore Mongiello e Primo Rosario, entrambi residenti a Moncalieri.

Vivace alterco

Il Mongiello che è proprietario dello stabile di via Nova, è dal cognato di Moncalieri, dal quale il Bernardinello era stato affittato parecchi mesi fa, chiesto a quest'ultimo spiegazioni circa un suo apprezzamento a riguardo della condotta da lui tenuta nei suoi riguardi.

Le spiegazioni del Bernardinello avrebbero provocato un vivace alterco, che però ebbe termine con una riconciliazione, in seguito alla quale tutti si recarono — dicevo sempre — nella casa del manovale. Però non appena usciti di casa e percorsi pochi metri, il Bernardinello veniva aggredito alle spalle per il sotto del Mongiello, e contemporaneamente colpito dal Rosario con formidabili pugni.

In seguito a tale repentina aggressione il Bernardinello riportava lesioni dichiarate guaribili in sette giorni.

Ritornato dalla sorpresa il manovale si accorgeva che dalla tasca inferiore della giacca gli era stato asportato il portafogli contenente 60 lire, una medaglia d'oro ed alcuni documenti personali; egli sospettava che esso doveva essergli stato asportato durante la colluttazione o dal Mongiello o dal Rosario.

Ricevuta questa denuncia il maresciallo dei carabinieri, duettava in caserma il Santo, il Mongiello ed il Rosario: sottoposti a stringente interrogatorio quest'ultimi due davano dei fatti una versione non difforme da quella del Bernardinello.

Essi narravano infatti che recatisi a far visita al Santo, dopo altra mezz'ora di permanenza nell'abitazione di costui, comparve il Bernardinello, col quale il Mongiello non era in buoni rapporti a causa di un litigio avuto qualche tempo prima. Richiesto di alcune spiegazioni al riguardo dal Mongiello, il Bernardinello andava subito in furia; urlando come un ossesso egli impugnava un grosso coltello acuminato che si trovava sulla tavola e brandendo l'arma in segno di minaccia, dichiarava che era sua intenzione di fare la pelle a lui ed al Rosario. Grazie però al pronto ed energico intervento del Santo, il Bernardinello deponeva l'arma, riconciliandosi poscia con una stretta di mano coi suoi contendenti.

Usciti quasi subito dall'abitazione del Santo, dopo aver percorso pochi metri, il Bernardinello incominciava a bisticciare col Mongiello, affermando contemporaneamente di voler, provocando così una colluttazione, alla quale prese parte anche il Rosario.

Aveva bevuto!

Il Santo confermava tale racconto, aggiungendo che il Bernardinello aveva anche pronunciato parole di minaccia contro i suoi due avversari.

Il Bernardinello in seguito a queste risultanze, veniva arrestato e denunciato all'Autorità giudiziaria per minaccie a mano armata e per calunnia.

Egli è comparso stamani dinanzi ai giudici della VIII Sezione (Presidente cav. uff. Zanotti, P. M. cav. Berruti, cancelliere dott. Gabrielli) assistito dall'avv. cav. Baravalle.

L'imputato ha mantenuto la versione data ai carabinieri, aggiungendo solo che non ricordava però bene i particolari perchè quella sera aveva bevuto molto.

Il Rosario ed il Mongiello hanno, dal canto loro, ripetuto il racconto già fatto in istruttoria ed il Santo ha fatto altrettanto per quanto riguarda la prima parte del diverbio, svoltosi in casa sua.

Il P. M. cav. Berruti ha chiesto la condanna del Bernardinello a due anni e 11 mesi di reclusione.

Il Tribunale, dopo l'appassionata e acuta arringa dell'avv. Baravalle, ha ritenuto il Bernardinello colpevole di minaccia aggravata e lo ha condannato a mesi sei di reclusione, mandandolo assolto, per insufficienza di prove, dal resto di calunnia.

La falsa denunzia di furto di un commerciante

Il 5 aprile del corrente anno il negoziante Davide Daviddi di Ferruccio di anni 41, residente in corso Ponte Mosca 171, denunciava al Commissariato del suo quartiere che la notte precedente ignoti ladri erano penetrati mediante scasso, nel suo magazzino sito in via Sandigliano ed avevano asportato tanta merce per il valore di diciassettemila lire.

Gli agenti recatisi sul luogo per la opportuna constatazioni, accertavano che la porta di ingresso del magazzino portava evidenti segni di forzamento a mezzo di un palanchino, che la serratura era stata divelta: inoltre trovavano il magazzino sossopra, nel più completo disordine. I ladri, a quanto risultava da un primo inventario, avevano avuto buon fiuto, dimostrando anche di essere gente pratica; avevano con cura cercato tra la merce, quella di maggior valore.

Coi pochi indizi forniti loro dal proprietario dei magazzini, gli agenti si misero alla ricerca del ladro o dei ladri; le loro indagini però riuscirono infruttuose. La pratica stava per essere messa a dormire quando giunsero alle orecchie dei funzionari delle voci, dapprima vaghe ma in seguito sempre più precise, che accennavano ad una situazione di reato. Si diceva, da costoro, che il Daviddi avesse simulato il furto per incassare dalla Società Generale Veneziana, presso la quale era assicurato, per la somma di venti mila lire, la indennità per il danno denunciato, ma non patito, perchè nulla gli sarebbe stato rubato.

Avviate su questa via le ricerche, esse portarono a conseguenze tali che la Questura denunciava il Daviddi alla Procura del Re per falsa denuncia e per truffa. La relativa istruttoria, affidata al sostituto procuratore del Re cav. Sommella fu lunga e minuziosa e si concludeva colla richiesta di rinvio del Daviddi dinanzi al giudici del Tribunale.

Dagli interrogatori del Daviddi e dalle testimonianze assunte in causa, il Magistrato avrebbe accertato che il preteso furto il Daviddi era stato vittima, che esso era stato da lui abilmente simulato nell'intento di incassare l'indennità dovutagli dalla Società Veneziana: che aveva tentato di riscuotere questa indennità, ma che non vi era riuscito per ragioni indipendenti dalla sua volontà.

Si attende ora il responso del giudice istruttore che — non vi è dubbio — sarà conforme a quello del cav. Sommella.

Seguendo la Cronaca

SIGNORE! SI PARTE PER LA VILLEGGIATURA' ATTENZIONE!

La grande Casa di confezioni *Romana Calcagni*, via Garibaldi 40, è in questo momento fornita di un ricchissimo assortimento di abiti da giorno e da sera, pigiama, mantelli per montagna e abitini di tela e di cotone da L. 35 in più. Ottime occasioni per spiaggia e campagna. I modelli «Romana Calcagni» s'impongono e sono preferiti dalle signore eleganti per l'originalità ed il buon gusto, per l'accurata confezione e per i prezzi mitissimi.

MERCE D'ATTUALITA' A PREZZI CONVENIENTISSIMI al GRANDI MAGAZZINI BIANCHI

Via Viotti quasi ang. piazza Castello

Articoli per lotterie, marche da gioco, tele cerate, tappeti da tavola e da terra per campagna, cuscinetti per giardino, sedie a sdraio, mobili di giunco.

Giocattoli per l'aperto e la spiaggia; articoli di gomma per il mare.

IMMINENTE UNA STRAORDINARIA VENDITA di ARTICOLI CASALINGHI

ai *Grandi Magazzini Bianchi* (via Viotti quasi ang. piazza Castello).

Vasti arrivi di splendida merce utile in tutte le casa e vendita a prezzi convenientissimi.

TESSUTI IMPERMEABILI

Non temono la pioggia nè lo spruzzo di altri liquidi. Qualità e disegni assortiti Crêpe-Chine, Marocaines, Georgettes, nel negozio Dutto e Butti Stoffe novità per Signora e per Uomo. Via Garibaldi 14 (Palazzo Municipio).

OLDRODY - via Roma 26 TUTTO PER L'UOMO ELEGANTE!!

La giacca jersey la troverete presso di noi, in tutte le misure e nelle nuove tinte moderne.

TAPPEZZERIE IN CARTA

nel più vasto assortimento, sono vendute a prezzi realmente economici direttamente al consumatore dalla Fabbrica di via Mad. Cristina 125 ang. corso Dante, t. 61-060. Trams 7,3,16,15,21.

LE ULTIME NOVITA' di Costumi per Bagno e Pigiama

per la spiaggia (eleganti lavorazione propria) si trovano presso l'antica Ditta Garda e Bounous, Piazza Castello 19.

TEATRI: Spettacoli d'oggi

CHIARELLA (Compagnia Spettacoli Gialli). — Ore 21,15: «Terza di cadè», di A. Cristie (novità).
MICHELETTI (Compagnia operetta Dorina Marion). — Ore 21,15: «Mazurca blu» di F. Lehar.
FANTOCCI (al Micheletti). — Ore 21,15: «Gli amici in Siberia».
GAY. Pomba, 7 - Lezioni - Ore 21: Danze.
PAGODA VARENTINO - Ore 21: Danze.
CHALET - Ore 21: Spettacolo Arte Varia.
«IL FARO» (via Pietro Delpiano, 14). — Dalle ore 10 alle 12 e dalle 15 alle 19: Mostra personale di Carlo Riccaretti. — «Tea Room». Ingresso libero.
MOSTRA DELLA MODA E DELL'AMBIENTAZIONE (Palazzo del Giornale). Valentino. Aperta dalle ore 15 alle 24. Continua «La Settimana Elettrica». Ingresso alla Mostra, prezzo ridotto, L. 2.
2da ESPOSIZIONE DELLA PROMOTRICE (Valentino). — Aperta dalle ore 9 alle 13 e dalle 15 alle 19.

Spettacoli cinematografici

ESPERIA: Gli allegri vagabondi. L. 6 e 4.
VITTORIA: Mondo cane (Charlot). L. 6 e 3.
SPLENDOR: La vecchia signora. Polit. L. 2.
IDEAL: La porta chiusa. Hod la Rocque.
ALFI: «L'allegro tenente» e Charlot.
STATUTO: Venere dei porti. Jack Holt.
BORZA: «Il suo bambino» e Cartoni.
PRINCIPE: «La sfrenata» e Varietà.
RAFFI: Trio Bonos. Film: Corriglia d'oro.
STADIUM: Film Greck e Varietà: Barzan.

I divertimenti

SUPERCINEMA STATUTO

da oggi replica dell'emozionante film «La Venere dei porti» con Jack Holt.

«ANNA KARENINE» al CINEPALAZZO

con GRETA GARBO e JOHN GILBERT

Un suggestivo angolo di campagna torinese a pochi centinaia di metri dal Stadio cittadino

Il magnifico riflesso degli alberi sulle calme acque del Lago di Avigliana

FAVOLE MODERNE

Cipria e specchietto

L'ingegnosità e l'astuzia del secolo dinamico ci ha uniti e costretti in un astuccio e, così ce ne andiamo, chiusi e stretti, vicino ad ogni donna.

L'astuccio che la mondana avrà di pietra dura o che non potrà chiamare che *toupette à poudre*.

Come ci hanno uniti, così parliamo insieme.

Nella vita attuale, mossa e velocizzata, siamo come un residuo di '700 che la donna, anche più disinvolta e sportiva, non sa abbandonare.

Certo, le eleganti, hanno ciprie e piumini abbondanti, sui loro lucidi tavolini davanti ai quali si accosciano, ma così, in questa forma, siamo il sogno della ragazzina povera e della studentessa e il desiderio che sfavilla nelle vetrine dei gioiellieri.

Scatoline ed astucci da poche lire ed astucci in cui gli orafi principi si sono sbizzarriti.

Ci vedete nei caffè e nei teatri, nelle auto e sui campi di tennis e di corse, negli alberghi e sulle rotonde balneari, nei treni e per la via.

Con dolore di taluni poeti, la donna attuale rinuncia al mistero delle sue stanze, per adottare la mossa da scimmietta ammaestrata con cui, estratto il piumino dall'astuccio e aperto lo specchietto, si figge il naso e si dà una passatina di cipria.

Questo accade in ogni luogo, a qualunque ora.

Sarà l'elegante, sarà la lavoratrice, ma questa mossa è come un obbligo ed una condanna.

A noi due fa sorridere sentire due donne che, discorrendo fra loro, parlano della semplicità della loro toletta.

State certi che, mezz'ora dopo, ci estrarranno dalla borsetta che chiaman *tachet*, per quella occhiata e quella tal passatina tra guance e naso.

Siamo uno strumento di civetteria, un'autosuggestione ed un piacevole inganno per gli uomini.

Sicuro. Perchè su di un viso accaldato e stanco, stirato dalla veglia o da una mezza giornata di lavoro, riportiamo il sorriso un po' artefatto e spianiamo le ombre con una nuvoletta profumata.

Cipria e specchietto, specchietto e cipria, il volto della verità e la maschera dell'illusione, anche per le donne che non amano le frivolezze, anche per quelle che divorano i 100 all'ora o che discutono di filosofia.

Il bastoncino del rossetto è diffuso, ma non tutte lo hanno, mentre noi dobbiamo seguire ogni donna, da quella che va incontro al suo bene, a colei che, silenziosa, siede nel tram a tariffa ridotta che la porta in un ufficio arido e lontano. Con noi sono un po' delle furbizie femminili e un po' delle armi donnesche.

Crach, l'astuccetto si apre e ne esce il piumino e, con due colpi, si riprende la fisionomia che ci vuole.

Avete mai osservato, nelle vie periferiche, certe mostre di oggetti vari, davanti ai quali si fermano le piccole che escono dalle scuole e quelle che sbucano dai laboratori?

Saponi a buon prezzo, spruzzatori di gusto dubbio, netta unghie ed altri aggeggi e, poi, ci siamo noi, cipria e rossetto, in varie forme, per poche lire. Anche la scolara e l'operaietta che pure han visi freschi, occhi lucenti e labbra intatte, fermantisi davanti alla vetrina, ci additano, perchè ci han visti adoprare dall'amica o dalla sorella maggiore nel tram o nella penombra del cinematografo.

Siamo democratici ed aristocratici, di tutte le forme e di tutti i metalli, le pietre, gli smalti, purchè ci sia il pezzetto di specchio e il piumino che si schiaccia sulla bianca polvere che illude. Sembriamo forse inutili, al critico che voglia sofisticare, ma, pure, quante cose potremmo dire e di quante scene siamo mai testimoni!

Quella mossa da scimmietta addomesticata dà più disinvoltura e franchezza a certe donne, cui pareva che mancasse loro qualcosa.

Abbiamo veduto scene di gelosia tra amanti, saluti frettolosi, addii decisivi, incontri desiderati, partenze dolorose, colloqui strani ed agitati, momenti d'ozio ed ore di lavoro.

Chiusi nell'astuccio, abbiamo fatto compagnia alla macchina da scrivere, ed al portafortuna nell'automobile, abbiamo sentito una mano nervosa prenderci per interrompere una frase difficile o per nascondere il turbamento di una dichiarazione troppo brutale.

Siamo fieri di questa parte di testimoni nella vita femminile ed appunto per questa fierezza, non vogliamo raccontare troppi particolari ed accenniamo, seminascosti nella ombra.

E lo diciamo anche perchè i puritani vorrebbero distruggerci; mentre la vita moderna, che si vanta sincera e spregiudicata, è piena di maschere dell'illusione e noi, tra questi paraventi, siamo dei più innocenti e pure serviamo meglio che si può. Ed ai puritani e critici severi, noi diciamo: c'è poi tanto male nell'astuccio di cipria e specchietto, se può servire a nascondere una ruga od a cancellare una lacrima, a ridonare al viso di donna l'espressione di energia o di volontà, ora che la vita domanda alla donna uno sforzo maggiore e le impone dei compiti che mai ebbe? Ma dai critici Dio ci guardi e dai discorsi troppo pesanti. Abbiamo confessato anche troppo, anche troppo.

Restiamo, pei più, i compagni indivisibili, chiusi nell'astuccio di pregio o di similoro, il grazioso nimbo che segue ogni donna attuale. Essa ci saprà adoperare al momento buono, non dubitate.

E gli uomini non critichino tanto, perchè quella tale mossa e quella carezza di cipria non dispiace neppure a loro».

Marise Petrucci.

L'«Alceste» di Euripide alla Studio di Bologna

Bologna, 6 sera.

Ieri sera, nel suggestivo Studio del Littorio, alla presenza di numeroso pubblico, ha avuto luogo la prima recita degli studenti dramm. stretti da R. E. Romagnoli, con l'«Alceste» di Euripide.

Lo spettacolo è stato ammirabile artisticamente ed ispirato a serena e sana severità.

L'uomo più buono del mondo

Un circo straordinario come quello che arrivò al mio paese, non lo si riuscirà a vedere mai più in nessun altro sito.

Tra le grandi rarità che conteneva, c'erano «la donna più fatale del mondo»; «l'uomo più cattivo del mondo», e, meraviglia delle meraviglie: «l'uomo più buono del mondo».

Nessuno ha mai saputo dove fosse stato trovato, certo però che era l'uomo più buono del mondo e tutti andavano a vederlo.

Era un uomo di una certa statura, con un bel paio di baffi e dallo sguardo tranquillo: a prima vista non offriva nulla di particolare, ma i certificati numerosi di cui egli era in possesso non ammettevano dubbi di sorta.

Egli riceva il suo numero tranquillamente e senza visibile sforzo: si metteva a sedere e lasciava che vi sistemassero a provarlo.

Tutti i ragazzini potevano salire sul palcoscenico e mediante due soldi potevano provare la sua straordinaria bontà: ad ogni calcio negli stinchi egli sorrideva beato, e quando qualcuno gli tirava uno dei suoi lunghi baffi o gli tirava un formidabile pizzicotto, egli accarezzava con la mano lieve le testoline, bionde o brune e uno sguardo buono e dolcissimo gli illuminava il volto.

Egli aveva un terribile callo al mignolo del piede sinistro, e il direttore del circo invitava tutti a guardare con la sua voce tonante, poi zac! con un colpo secco del tallone lo colpiva preciso e giusto sul callo.

L'uomo più buono del mondo sorrideva e piegava il capo dolcemente. Era sorprendente: ci rappresentava sempre il successo del circo.

Una volta lo interrogai io stesso.

— E' vero che voi siete l'uomo più buono del mondo?

— Sì, o signore — mi rispose con quella sua voce tranquilla e dolce — e se qualcuno non lo crederà lo pigherei a schiaffi!

La sera del sabato incontrai il direttore del circo che girava per le strade del mio paese con l'occhio smerrito e le mani dietro la schiena.

— Cosa c'è? — gli domandai.

— E' terribile — mi rispose. — Stasera non ho i danari per pagare i miei uomini.

— Aspetteranno — dissi.

Mi guardò come se fossi impazzito:

— Cosa! Aspetteranno!... perchè lui non li conosce. Si provi lei. Per la donna più grossa del mondo» vada... sa attendere; anche «l'uomo più cattivo del mondo» l'ho persuaso: ma quello che non ho il coraggio di avvicinare è «l'uomo più buono del mondo»! Lei sarà curioso quel tipo! Lei non sa di che cosa è capace quello lì, se non ha la sua paga! Ci ho provato una volta a pregarlo di aspettare: è successo l'ira di Dio! Lui dice che è «l'uomo più buono del mondo» e che ha diritto di essere pagato fino all'ultimo soldo, perchè essere «il più buono del mondo» è una cosa che gli costa fatica! E non è disposto a farsi buggerare da nessuno e non vuole sentire storie! Ha i suoi certificati in regola, è «l'uomo più buono del mondo» e guai a chi non lo paga regolarmente! Questo il suo ritornello. Ed è uomo da farsi rispettare.

Lo lasciai in mezzo alla strada che tremava verga a verga, poi seppi che era andato a persuadere «l'uomo più cattivo del mondo», s'era fatto consegnare i vestiti e li aveva venduti: col ricavato, la paga all'«uomo più buono del mondo» fu regolarizzata e tutti, nel circo, respirarono.

A. B. B.

PANORAMI AMERICANI

Come si apre un bar clandestino

(Nostro servizio particolare)

NEW YORK, luglio.

L'età dell'oro della proibizione è dunque alla fine? I trafficanti di «speakeasies» (bars clandestini) affermano che gli affari diventano di giorno in giorno più difficili e che un onesto distributore... clandestino di bevande alcooliche (dalla birra al whisky) trova grandi ostacoli sulla strada della fortuna.

Gli agenti federali vengono rinnovati quasi ogni settimana dimodochè bisogna continuamente ricominciare a «renderseli amici». A New York, paradiso degli «umidi», Mac Campbell che dirige fin dal luglio 1930 le truppe proibizioniste, si mostra sempre più feroce e si vanta di aver confiscato, l'anno scorso, tre volte più alcool che non due anni fa.

L'audace che vuole attualmente impiantare a New York una «speakeasy» deve possedere una piccola fortuna (almeno 10.000 dollari), molta prudenza e un po' di coraggio, poichè oltre alla proibizione, c'è anche la crisi e la concorrenza.

Le spese generali sono enormi. Si comincia affittando dei locali nei quali si impianterà un ristorante, necessario paravento del bar clandestino. Il proprietario dello stabile si farà premura di quintuplicare l'affitto e farà anche pagare un'annata come anticipo. Bisognerà poi acquistare mobili ed utensili per il ristorante e per il bar, il che vuol dire, alla grossa, una spesa di 4000 dollari. Viene raccomandato agli esordienti di fare a meno dell'argenteria: i coperti debbono essere di natura «fuggitiva», per modo che è soggia cosa comperare tutto al bazar. Viene poi il personale. Bisogna in questo punto essere molto scrupolosi e curare il ristorante per far prosperare il bar. Il capo-cameriere chiederà una paga da ministro. Il portiere, la cui situazione è delicata e talvolta pericolosa, esigerà una retribuzione fissa di almeno dieci dollari settimanali. Oltre alle abbondanti mance.

Un dilemma importante

Quanto alla donna del guardaroba non si dovrà pagarla, poichè il suo posto è una miniera d'oro, i suoi grandi esercizi pubblici la concessione di un posto siffatto viene talvolta assegnata dietro pagamento di 6000 dollari all'anno. Un modesto «speakeasy» si accontenterà di lasciare a lole posto una ragazza in gamba, capace di sfruttare i clienti e di rivenderli, per esempio, a un gentleman un po' commosso, per 5 dollari il cappello che aveva consegnato, entrando, al guardaroba.

Fatti tutti questi preparativi bisogna procurarsi la cosa essenziale e cioè la bevanda. Qualche cassa di whisky, di rye, di gin e di brandy. Ci si trova davanti ad un dilemma: si serviranno dei liquori autentici o delle bevande camuffate?

I liquori autentici costano all'incirca 50 dollari per cassa, le imitazione 5 dollari per gallone (misura che equivale a 4 litri e mezzo). Si tratta per lo più di semplice alcool aromatizzato e colorato con estratti qualsiasi. Queste orribili misture vengono servite nell'85 per cento dei bars newyorkesi. Sono da ammirare quindi quegli stranieri che pur sapendo tutto ciò, sbarcati sul suolo degli Stati Uniti, si fanno condurre al più presto in un losco cabaret per assaporarvi il frutto proibito di «gusto americano».

Se gli utili che consente l'alcool camuffato sono molto grandi, non lo sono meno i pericoli che si corrono. Un ingegnoso tenitore di bar clandestino deve dunque adoperare abilmente a tale scopo una regolare «polizza» commerciale e finanziaria, mescolando il vero e il falso. E siccome il pericolo è serio egli dovrà fare tutti gli scongiuri perchè nessuno dei suoi clienti tiri la cuccia, almeno nell'interno del locale.

Bisogna tenere anche del vino. E non sarà necessario farlo venire dall'Europa. Basterà provvedersi delle etichette di vini bianchi «europei» e comperare poi i prodotti delle vigne di California. Ogni bottiglia si può far pagare da quattro a sei dollari. Gli Americani sono assolutamente incompetenti in materia di vino e i loro palati sono sordi a qualsiasi sfumatura.

Il vino nero invece viene fatto arrivare dall'Italia.

Una cosa facile e costosa

Il prezzo di costo è in media di un dollaro e mezzo al gallone, prima del battesimo, s'intende. Ecco l'affare lanciato. Non rimane che da azzicurarne la vita, mostrandosi gentile, furbo e generoso: cosa molto facile, ma alquanto costosa.

Fin dal momento dell'apertura il «ristorante» sarà visitato da un poliziotto in borghese, emissario del capitano comandante del distretto. L'uomo non sarà nè arrogante, nè rapace: sa anche lui che tutti debbono vivere. Lo si troverà invece accomodante e benigno. La polizia non vuole ammazzare la gallina dalle uova d'oro: basterà regolare al «cop» di servizio 20 o 25 dollari al mese e qualora gli affari andassero male, si potrà anche ottenere una congrua riduzione.

Talora gli agenti di servizio sono anch'essi meno esigenti. Della birra quando fa caldo, del liquore quando fa freddo, e sono contenti. Il poliziotto tiene soprattutto l'occhio sul fornitore, sul «boot-legger». Ma ciò non interessa affatto il padrone dello «speakeasy». Il boot-legger se la sbrigherà da sè. Ad ognuno i suoi fastidi, come dicono gli americani.

Ci sarà anche l'ispettore della polizia del fuoco che verrà a fare un giro nei locali e scoprirà qualche infrazione ai regolamenti. I suoi scrupoli si sopiranno con un emolumento mensile da 5 a 10 dollari.

Gli agenti federali della proibizione sono più temibili a causa della loro instabilità. Essi sono infatti cambiati sovente. Appena si è entrati nelle buone grazie di una squadra che viene sostituita da un'altra. E' questo, senza dubbio, il punto delicato della faccenda.

Anche gli uomini politici che abitano nel quartiere, traverano, una sera o l'altra, la strada del bar. Non è delicato offrir loro del denaro (chi si ricorda di Walker?). Però, quando avranno mangiato e bevuto è opportuno che il padrone del «ristorante» vada al loro tavolo e, strappando il conto, dica con molta cortesia: «Troppo felice per la vostra visita. Quando vorrete, sempre a vostra disposizione!». Gli uomini politici, democratici e repubblicani, approfitteranno dell'invito e ritorneranno, magari con degli amici, che bisognerà abbeverare generosamente. Durante il periodo elettorale sarà opportuno trattare con la stessa cortesia i rappresentanti dei due partiti, per non lasciare nulla al caso, che è così mutevole. Malgrado tutte queste precauzioni (chi lo crederebbe?) il tenitore di un «speakeasy» deve sempre tener gli occhi aperti. Un grande numero di falsi agenti girano per New York e moltissimi spacciatori clandestini si lasciano intimidire, cadono in trappola, e danno loro del denaro. Quanti tranelli! Quante spese! E non si è mai sicuri di aver clienti a sufficienza. Quelli che vengono bisognerà quindi trattarli bene e aver cura di non spaventarli troppo presto.

L'interesse del padrone in tal senso è presto a poco la sola probabilità di salute che offrono alla loro clientela i 32.000 bars clandestini di New York.

W. P.

Curiosità dalla metropoli germanica

Il caffè Kranzler — Perchè il Duomo di Berlino è reputato — Sole, aria

Berlino, 6 sera.

La Capitale del Reich possiede all'incirca 8.000 vie, lunghe complessivamente 2.900 chilometri, cioè la distanza Roma-Berlino-Stoccolma. Tutte queste strade che s'intersecano, formano un numero infinito di crocevia: eppure uno solo di essi ha acquistato una certa notorietà, il caratteristico «angolo di Kranzler» all'incrocio del Viale dei Tigli con la Friedrichstrasse.

Da un secolo a questa parte il suo aspetto è mutato di ben poco. La casa che si vede è quella stessa fatta costruire da Federico il Grande, e il suo piano terreno è tutt'ora occupato dalla Pasticceria Kranzler che è la più antica di Berlino. Fondata nel 1825, la qualità del suo cioccolato, dei suoi gelati e dei suoi pasticcini ne fece il ritrovo della società elegante. Anche gli ufficiali ne erano frequentatori assidui, tanto che verso il 1840, la si indicava come il «Walhalla degli ufficiali della Guardia».

Nel 1848 quando scoppiò la rivoluzione, il caffè Kranzler divenne il centro di un Circolo Politico da un commerciante di ferro, certo Müller che si picca di politica e che tutte le sere, in una saletta del Caffè, tenava i suoi con articolati discorsi. La sua eloquenza gli procurò una certa popolarità, ma, a rivoluzione finita, egli ritenne più igienico emigrare in America.

Anche oggi Kranzler è luogo di convegno preferito così per i berlinesi che per gli stranieri. La piccola terrazza sulla strada e il balcone al primo piano danno agio di osservare la intensa vita che si svolge in uno dei punti più animati della metropoli. Da alcune settimane esiste un «Kranzler» anche al Kurfürstendamm, la grande elegante arteria dei quartieri occidentali. Esso occupa i locali dell'antico «Café des Westens» il ritrovo dei cosidetti bohémiens berlinesi. In questo nuovo Kranzler tutto è in stile 1830, quello stile, conosciuto in Germania sotto il nome di Biedermeier. Esso conferisce una grazia particolare alle graziose Fräulein che sostituiscono i camerieri.

Oltre al Duomo protestante che sorge vicino all'antico castello reale, Berlino possiede la sua cattedrale cattolica dedicata a Santa Edvige e situata alla fine del Viale dei Tigli dietro l'Opera di Stato. Essa deve la sua forma rotonda a Federico il Grande. Si narra infatti che gli architetti, non riuscendo a mettersi d'accordo, stabilirono di rimettersi al giudizio del re. Questi, che stava pranzando, uditi i varii pareri, percosse la tavola con lo sguardo e capovolgendo una tazza vuota, esclamò: «ecco la forma che la chiesa dovrà avere».

Sant'Edvige è l'unica chiesa di Berlino che capiti nei sotterranei salma di personaggi celebri, fra i quali un ambasciatore d'Inghilterra Mr. White, il giurista Carlo di Savigny, il banchiere von Schwabach, il primo vescovo di Berlino e la contessa di Lichtenau, amica di Federico Guglielmo II che fu la donna più influente del suo tempo. Ella era così bella — narrano — «che faceva venire il mal di capo a guardarla».

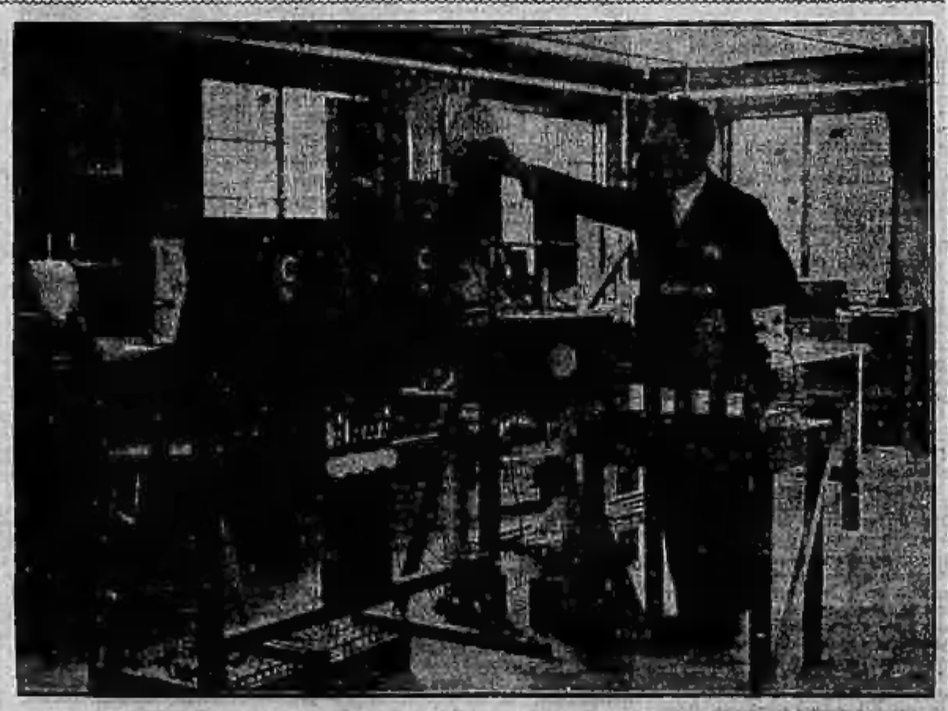

Una spedizione scientifica al circolo polare artico per misurare la ionizzazione di quelle regioni. La fotografia mostra il signor Geoffroy Builder del King's College di Londra, con un ricevitore supereterodino, un oscillografo a raggi catodici ed un apparecchio fotografico per ritrarre le scariche elettriche che si producono nelle alte regioni dell'atmosfera.

Un eroe della malavita francese

I "cento giorni,, di Collet

Nelle «Memorie», Collet dirà che, spuntata la pena, le aure natie eran pronte a fargli germogliare in cuore una fiorita di bene, ma che il destino e la prepotenza degli uomini la soffocarono in aboccio. E' la nota patetica del suo romanzo, l'uomo nato pel bene ma divenuto criminale d'ufficio. Non vi commovete... Anche tale tributo al romanticismo sorgente è stato pagato con moneta falsa...

Liberato nel 1818, Collet ebbe il suo domicilio coatto a Passin, nella nativa regione dell'Ain. Fu là che, secondo le «Memorie», frustrarono la sua redenzione un sindaco tiranno, che l'obbligava a presentarsi in Municipio più volte al giorno, un energumeno di prevosto, che dal pulpito inveiva contro di lui, e un avvocato Charpentier, che lo indusse con falsi illusioni a «cogliere il bando... «Col danno e colle beffe», ecco il nuovo motto della povera cittadina! Anche qui il divario fra le «Memorie» e la realtà è enorme. Mentre infatti i borghigiani eran tranquilli, sereni, dediti a una vita onesta e patriarcale, nell'ombra il maldicente un lestofante che, inebriato di libertà e gonfio di livore per la gogna, le serbate e la catena, ricominciava a vivere con una furiosa libidine di rapina e di truffa celata dalla maschera di una vendetta sociale.

La nuova incarnazione

A Passin, Collet intende sfruttare la cupidigia e la credulità popolare. La sua nuova incarnazione è quindi quella del colpevole pentito che vuole indennizzare la società del male infertole. Se la sua fantasia non ha risorse per le lontane premeditazioni e i colpi imponenti, nell'ambito delle sue creazioni è vivace: perciò presto, con l'aiuto della facondia e della bonomia e mercè le ciambelle dei provinciali accivettati da fragorose cordialità e da mucchi di titoli e d'effetti, Passin è informata che la condanna precedente riguarda soltanto alcune irregolarità verso l'Erario (buon psicologo, Collet sa che in esse il cittadinismo saluta sempre con un riso di malizia una rappresaglia al Fisico), che a buon conto 700.000 franchi sottratti allo Stato beneficheranno Passin in prestiti al bisognosi e tasso francescano e in opere di bene alla maggior gloria di Dio e di Luigi XVIII, vero padre dei buoni Francesi, e che così sono in viaggio da tutti i continenti per l'Eldorado di domani.

Il credito gli viene incontro con larghezza inaudita: è una gara di offerte per giungere primi al traguardo della riconoscenza. Egli intasca, ingrassa; di quando in quando, con un regalo al parroco, un'elemosina calcolata, una lezione agli adolescenti poveri mantiene la reputazione e attende la realizzazione del capitale come dimostra una lettera del sottoprefetto di Belley, annunciante l'arrivo di 50.000 franchi. Essa è anzi il colpo di grazia per i maggiorenti rossi il Métral, che largheggia di crediti e di passaporti in vista di certe speculazioni fondiarie di cui è bene garantirsi la priorità, come l'avv. Charpentier, che, messo in tentazione dalla certezza di guadagni repentini e cospicui, si lascia andare a prestiti notevoli e a una vera e propria complicità morale.

Quando la sanguisuga è ben satolla, con 4000 franchi rubati dalla scrivania dell'avvocato, osa si allontana lesta lesta e fa, Dio sa dove, il chilo fino al 1819, allorchè un gentiluomo batte al portone dei Catechisti di Tolosa e apre il suo cuore al rettore, padre Siré.

Le vicende degli anni fortunosi hanno indotto l'ex-ufficiale a riflettere sulla caducità delle cose umane e a sperare soltanto nella Divina Provvidenza! Maledetti cicodoli e onori che frastornano il cervello, e maledetti napoleoni e luigi che, ruzzolando nei ricordi, nelle biche e sui talami, traggono a rovina, nell'aureola, anime e coscienze!

Addio, Marte, Venere e Mercurio! La vocazione religiosa è l'unica voce viva del suo spirito e il proposito di offrire un po' della sua fortuna perchè l'Ordine abbia una degna sede per i novizi e questo... Mario Maddalena un ritiro di meditazione è l'unica ragione di sua vita... Pochi giorni dopo padre Collet ha trovato la casa desiderata a Cugnaux, la apre, vi entra da padrone, ne discute gli adattamenti col rettore, che alterna consigli di prudenza a «Te Deum» di evangelica felicità...

Un gentiluomo di San Luigi

Ma Collet ha aperto colla chiave o col grimaldello? Non! malignano gratuitamente. Si tratta della chiave regolarmente ceduta dal proprietario Dombarde-Lajus... Questi fa a sofisticare con un gentiluomo di San Luigi, imparentato colla società, con centomila franchi e uno zuccolo e una disposizione di cuore a Provincialato Catechisti di dove a una idealità cristiana con un'idea? Il proprietario non discute più; accetta la cifra di 33.000 franchi, pagabili a rate, firma un atto provvisorio dinanzi al notaio Calmels, mentre Collet sollecita per lettera da Lione, i fondi, e cede la chiave a Lodato Gesù!

Il giorno dopo la casa è invasa da capomastri ed operai che iniziano i lavori: ma siccome alla scadere della prima settimana i fondi non sono ancora giunti, Collet ottiene dal rettore l'anticipo per pagare la mano d'opera e da Lione il necessario per i fornitori e... resta a secco per il malaugurato ritardo. Ma i lavori vanno avanti e Collet a un certo punto teme di non intendersene sufficientemente e prega il rettore di fermarsi due giorni sul posto, mentre egli sbrigherà la pendenza di Lione. Sulla soglia della casa il rettore s'imbatte con Lajus, tremendamente inquieto.

Come mai il tempo passa e Collet non paga? Ma chi è costui? Se forse il rettore che tutte le referenze liquisi da lui date son fantastiche, inesistenti? Mentre i due si confortano scambievolmente, una folla di operai e di fornitori li circonda: «O che s'è mai visto uno scherzo simile? Polchè, all'ombra del campanile si sta bene, fuori i soldi»...

— Ma se abbiamo anticipato tutto per paghe e forniture!...

— Non sappiamo storia. Non abbiamo avuto neanche un centesimo... Fuori o altrimenti...

Corsa generale a Tolosa, ma Collet è già distante! In poche ore ha radunato le sue masserizie predate qua e là, ha racimolato quale tassa d'ammissione all'istituto alcune centinaia di lire fra varii novizi della città tanto per [illegible] il distacco dai beni terrestri... E mentre a Tolosa il Tribunale lo condanna in contumacia a dieci anni di reclusione egli, divenuto il sig. Gallat, appare nunzio di felicità, di generosa fraternità e di doni benedetti a La Roche-Beaucourt.

Pace georgica

La sua nuova incarnazione è quella dell'uomo danaroso, in cerca di pace georgica e di vita serena dopo le mille invenie usategli da un parentado inferocito per una sua cospicua eredità. Mah! La ricchezza è schifosa e soltanto il lezzo la purifica! Sotto! La borgata vive vertiginosamente. Gallat compera l'appartamento, poi la casa intiera, poi il podere, trinca col fanti e venera i santi, e sotto il naso di tutti mitraglia i notai di contratti, i continenti con ordini di vendite, spedizioni di capitali, transazioni, operazioni di banche: è una tromba di ricchezza e d'oro che ammolina le animule paesane, le lancia nello spazio fino alla zona delle chimere, che, trascinate in terra, divengono lucenti realtà.

Ma siccome i suoi beni sono sparsi qua e là per l'orbe terracqueo e ci vuol tempo per i redditi, la borgata è felicissima di offrire terra, risparmi e il dolce succo de' vigneti dordognesi al suo benefattore di domani: ed egli inganna l'ozio elancando col plevano di ascetiche rimunde e rievocando «le bon temps» dell'Impero con un ex-comandante di battaglione, Fournier...

Che giorni, eh?, compare, coll'Imperatore, vero padre dei buoni Francesi, quando i re facevano da palafrenieri e la regina reggevano il bacile... Nom de Dieu! E ogni non esser più che spostati, squattrinati sotto un re filosofo, poderoso e sedentario!... Andiamo, su, comandante, fra noi è sempre roma allora... l'un per l'altro, e avanti colle Aquile per guide, da Gaeta al Danubio!...

Colle lagrime agli occhi Fournier accetta di divenire amministratore di Gallat a 1000 - 1200 - 1500 lire e venire... Però, siccome un agente di quella fatta deve ispirare fiducia, dare una sensazione di posatezza e d'ordine, così Fournier deve prendere moglie! Sicuro! Anzi lui, Gallat, costerà le spese necessarie per lo sposo restituendo l'anticipo necessariamente fatto da Fournier con 2500 franchi di regalia: e siccome la proprietaria della casa e dei beni, che, in vista d'un affarone, ha tutto venduto riducendosi all'abitare in granaio, bussa a quattrini, così Fournier anticiperà la prima rata... E' il suo primo atto d'amministrazione, in fondo!...

Nel turbine degli affari

E mentre Fournier galanteggia colla prescelta, anticipa le spese nuziali e il prezzo dei fondi, Gallat se la batte per comparire, bonario e pacifico borghese, inquilino dell'ex-sciore Labbé, a Mans, tranquillamente dedito a studiare il flauto, a leggere opere di pietà, a organizzare una distribuzione gratuita di pane ai poveri anticipata dal fornaio e a regolare i viveri offerti dal suo albergatore ai miseri che si rivolgono a lui per aiuti. Anche a Mans ridda di operazioni.

Dopo aver comperato una casa senza pagarla e dopo averla rivenduta a un gioielliere riscuotendone la prima rata in genuino e denari, dopo mille frodi a fornitori, commercianti, conoscenti e fin servi e commessi, ben lieti di attendere il saldo delle fatture e di anticipare qualcosa a un signore che domani non guarderà troppo pel sottile i conti, Collet di colpo entra nella crisi. Non ancora s'è del tutto liberato da un'infame accusa avanzata dai parenti dei suoi giovani servitorelli, che egli vuole educati alla maniera dell'adolescente di Fergamo, che il gioielliere, accortosi della truffa commessa da lui vendendo una casa non sua, leva le più alte grida... In due ore Collet abbandona Mans...

Dal dicembre 1819 al gennaio 1820 Collet è solo più un vagabondo che la sfacciata fortuna ha abbandonato: gironzola pei campi, raramente s'avventura nei grossi centri, ove teme d'essere braccato o d'imbattersi in qualche vittima del passato.

Non ha più fiducia nella propria stella e comincia a conoscere gli stenti giacchè i fondi sono sfumati e le truffette ai contadini o ai mercati non bastano alla giornata. E' l'epoca, in cui scrocca volentieri due lire e ruba i polli nelle aie...

E' il crepuscolo... Avrà una ripresa? Collet giuoca tutto per tutto, disperatamente, e ritorna a La Roche-Beaucourt dopo essersi fatto precedere dal servitorello che deve preannunciare il suo arrivo e il pagamento di tutti i conti. L'opinione pubblica ondeggia; ma presto ricade sotto l'antico fascino, lieta in fondo di trovare un galantuomo in chi credeva un ladro e di ricuperare l'esposto.

E Collet è ricevuto assai bene, persino dal comandante Fournier, che il curato ha placato... «Buon giorno, amici!... Mi hanno detto che avevate dei sospetti. E' stupido!... Sono andato a riscuotere... I miei conti il ricordo benissimo... Intanto, Fournier, eccoti un effetto di mille franchi... E il resto verrà...».

Ma i denari non arrivano... Diffidenza... Come mai?... Ahimè! Una rapina per la strada... Calma!... Un po' d'attesa e poi la reazione. Tutti flutano il nuovo imbroglio e anzichè ritirarle, aumentano le denunce contro di lui, che finalmente viene arrestato.

E' la sera di Waterloo. Già, sui flutti della Garitta attende il «Bellérophon»...

Leo Ferrero.

Economia e finanza

GIORNO PER GIORNO

Flessione della sterlina

La sterlina continua a scendere. Occorrevano a metà giugno tre dollari e 67 cents per comprare una sterlina, ne bastano oggi 3,55. *In Isvizzera la moneta inglese è scesa* da 18,90 a 18,25; *in Italia ha perso* circa due lire e 50 cent.

La diminuzione non si spiega, mai l'Inghilterra ha dato prova d'una maggiore sicurezza finanziaria come ha provato riducendo il tasso di sconto al 2 % (e si parla d'una possibile riduzione all'1 1/2 %) e con la conversione della rendita; i titoli di Stato 4 % valgono oggi otto punti oltre la pari ed a Londra si è abbondanza di denaro, ed allora?

Tre sono le ipotesi:

La Banca d'Inghilterra progetta una stabilizzazione su una base più bassa del corso attuale;

La conversione ha fatto sollevare dubbi sulla riuscita, ciò che costringerebbe la Tesoreria, per restituire il prestito a coloro che non accettano la conversione, ad una parziale inflazione;

gli alti corsi attuali dei titoli di Stato inducono i possessori esteri a vendere ed a cercare altrove impieghi più redditizi.

La Banca d'Inghilterra sino ad oggi non è intervenuta che debolmente lasciando che il prezzo della sterlina sia fissato dal libero gioco della domanda e della offerta. A meno d'un fallimento della conversione o d'un improvviso, inatteso aggravarsi della situazione politica si può ritenere il ribasso della sterlina come un fenomeno di carattere temporaneo.

Secondo il Financial Times la debolezza della moneta inglese è una conseguenza della rinata fiducia nel corso del dollaro. Il giornale ritiene che la prova di forza che dà in questi giorni l'Inghilterra finirà coll'influenzare anche il corso della moneta.

L'Austria sotto controllo

Il prestito all'Austria è stato approvato. L'ammontare è di trecento milioni di sterline. Vi partecipano la Francia con 100, l'Inghilterra con 100, l'Italia con 30, la Svizzera con 12, la Germania con 7, il Belgio con 5, l'Olanda con 3 milioni di scellini. Non è ancora fissata la misura della partecipazione spagnola, danese e svedese.

Un rappresentante della Lega delle Nazioni entrerà a far parte come consulente nella Banca Nazionale austriaca e l'uso del prestito non potrà avvenire senza il suo consenso. Questo rappresentante della Lega avrà anche il controllo su tutte le spese straordinarie dello Stato.

La durata del prestito, per volontà della Francia, sarà di vent'anni e non di cinque come doveva era stato deciso, ciò implica, durante questo periodo, anche un controllo politico sulla Repubblica austriaca.

Il disavanzo francese

Herriot si batte come un leone per imporre le riforme fiscali. Ha proposto economie e nuove tasse per l'ammontare di quattro miliardi, la Commissione delle finanze ne ha approvate soltanto per due miliardi e mezzo. Herriot ha reclamato ed ottenuto una nuova riunione della Commissione. La decisione sulle riforme fiscali è stata rinviata, si attende la conclusione della conferenza di Losanna.

Si afferma — così scrive il corrispondente della Frankfürter Zeitung — che il Governo francese passa alla conversione della rendita del 6 o forse del 5 % in un titolo 4 %.

La « Cosach »

La Cosach, la potente società anglo-americana controllata dal gruppo Guggenheim di New York, è alla vigilia dello scioglimento. La Cosach era la società monopolizzatrice della produzione del salnitro nel Cile. Mentre le banche reclamano la restituzione dei debiti a breve scadenza il Governo di Santiago ha deciso di porre questa impresa sotto controllo. Lo scioglimento appare quindi inevitabile. Molte centinaia di milioni — mancano per ora dati precisi — di capitale americano ed inglese erano impegnati nella Cosach i cui titoli sino ad un anno or sono erano tra i più quotati alle borse di New York e di Londra.

Le attimite

Narra Lucien Romier nel Tempo che ancora oggi negli Stati Uniti gli Istituti di bellezza incassano in media trecento milioni di lire ogni mese. E' la sola industria che non ha sofferto profondamente la crisi. Una buona ragione per essere ottimisti.

« Conservare il colorito fresco e non sforzarsi a comprendere » se questa divisa delle donne americane fosse seguita dagli uomini forse la crisi sarebbe alla vigilia della soluzione.

Il lettore.

Notevole incremento
dei Buoni fruttiferi postali

Roma, 6 sera.

Nei primi quattro mesi di quest'anno si è avuto un notevole incremento nel numero dei Buoni fruttiferi postali emessi, ciò che sta a dimostrare la fiducia sempre crescente del pubblico verso questo ottimo titolo di investimento.

Le cifre seguenti danno un esatto quadro della situazione: gennaio 1931: 353 milioni; gennaio 1932: 321 milioni; febbraio 1931: 227 milioni; febbraio 1932: 268 milioni; marzo 1931: 204 milioni; marzo 1932: 266 milioni; aprile 1931: 211 milioni; aprile 1932: 228 milioni.

Il prestito ginevrino all'Austria
confermato ufficialmente da Dollfuss

Vienna, 6 sera.

Il Cancelliere Dollfuss che, ritornando da Losanna, aveva fatto all'Agenzia ufficiale austriaca dichiarazioni in merito al prestito, di puro carattere generico, ieri sera stessa è intervenuto all'assemblea annuale della Lega industriale per tenere un discorso nel quale ha detto che il prestito della durata di venti anni ammonterà a trecento milioni di scellini. Il Governo intende liberarsi, con questo denaro, da impegni a breve scadenza verso la Banca Nazionale, la Cassa di Risparmio e altri istituti. Soltanto il Cancelliere non l'abbia rammentato, dei trecento milioni di scellini, l'Austria riceverà in contanti solo 110 milioni, la quale 190 milioni l'Inghilterra li ha anticipati già l'anno scorso e vengono adesso consolidati. Dei 110 milioni liquidi — secondo alcuni tecnici — 50 milioni saranno assorbiti dalle prossime scadenze dell'interesse e delle quote di ammortizzazione dei precedenti prestiti. Il resto, come si è detto, servirà in larga parte per gli accennati rimborsi.

Il mezzo scelto dal Cancelliere per informare il pubblico austriaco le critiche del *Weltblatt*, organo cristiano-sociale, il quale scrive che la scandalo dei segreti giova in materia solo a coloro che manifestano pessimismo. I pessimisti mettono, ad esempio, in rilievo — prosegue il giornale — che avanti di riscuotere la prima rata passerà ancora un bel po' di tempo e che non si è affatto sicuri del voto della Camera francese, il cui parere in merito all'opportunità o meno del prestito all'Austria va sollecitato. Inoltre, nè tutti i punti della convenzione sono già fissati.

Le quotazioni odierne di Borsa

Borsa di Torino

TORINO, 6. — La disposizioni ottima del mercato sono continuate anche nella riunione odierna, fra una discreta attività. Mentre sono rimaste stazionarie, sui mezzi, i raggruppi, Fiat e Viscosa, il miglioramento si è esteso ai titoli del Gas, Elettricità e Minerari.

Valore nom.	TITOLI	Quotazioni precedente	Quotazioni odierne
100	Rend. 3,50% c.	72,70	72,60
100	Id. f. c.	72,90	72,80
100	Consol. 6% c.	80,95	80,95
100	Id. f. c.	81,25	81,20
500	Torino 6% c.	485 —	485 —
500	S. Paolo 5%	470 —	470,50
500	S. Paolo 3,50%	— —	— —
500	Venezie 6%	— —	— —
100	Venezie 3,50%	— —	— —
500	Ferrov. 3%	272 —	274 —
100	B.T. Nov. 1932	100 —	100 —
500	B.T. Nov. 1934	99,60	99,70
500	B.T. Nov. 1940	98,90	98,80
100	B.T. Nov. 1941	98,75	98,80
100	Prest. N. 5%	— —	— —
100	Prest. N. 4,50	— —	— —
1000	B.ca d'Italia	1325 —	1335 —
500	Banca Comm.	1032,50	1032,50
500	Credito Ital.	671 —	671 —
100	Banco Roma	106 —	106 —
500	C. Mobiliare	600 —	600 —
500	Mediterranee	262 —	265 —
500	Meridionali	480 —	480 —
80	Cosulich	16 —	16 —
200	Navigaz. A. I.	48 —	52 —
200	Lloyd Sab.	80 —	80 —
25	Ciriè Lanzo	176 —	175 —
100	Italiana Gas	11,25	11,75
50	Stigo	80,25	83,50
250	Elettr. A. I.	76 —	78,50
125	Sip	35,50	35 —
400	Terni	119 —	118,50
100	F. C. E.	62 —	64 —
500	Savigliano	528 —	529 —
250	Nebiolo	88 —	86 —
100	Bauchiero	178 —	173 —
100	Tedeschi	89 —	87,50
200	Fiat	130,75	130 —
50	Monte Amiata	20,50	20 —
100	Montecatini	80,50	80 —
100	Olcomont	170 —	170 —
25	Schiapparelli	14 —	13,25
100	Mira Lanza	40 —	41,75
500	Cir	112 —	112 —
250	Monteponi	145 —	146 —
500	Acqua Potab.	294 —	295 —
100	Fiorio	22,50	22,50
250	Viscosa nuova	120 —	119,50
25	Valli Lanzo	16,50	17 —
150	W. Martiny	— —	— —
250	Lane Borg.	— —	— —
200	Ital. Stabilit n.	196 —	198 —
500	Cartiera Ital.	82 —	82 —
500	Cart. Burgo	182 —	181,50
100	Pirelliuga	19,75	19,75
80	Bormaci	230,50	228,75

Cambi: Parigi 75,67; Svizzera 381,90; Londra 89,55; New York 19,54.

MILANO, 6. — Dopo la stasi regnata dalla seduta di ieri il mercato ha oggi ripreso con maggior vivacità il tono fermo della penultima riunione. Tutti i comparti dei titoli industriali segnano notevoli progressi che riescono a mantenere quasi integralmente fino alla chiusura. Nei cambi la sterlina è ancora debole. Ancora progredite trovianno le Banca Italia nel comparto bancario, tutti gli ex-Ferroviari e i titoli di navigazione. Fra i tessili la Cotonificio Olcese da 152 a 161, le Tessuti Stampati da 400 a 415, le Cascami seta da 337 a 346, le Cantoni Costa le Rossari Varzi. Meno animato il gruppo meccanico e minerario nel quale soltanto la Montecatini si spinta da 87,50 a 93; e le Ilva che da 74 di ieri si quota a 79. Gli elettrici meno poche eccezioni per i titoli non trattati fanno progressi notevoli; le Brioschi da 106 di ieri a 110; le Ciell da 125 a 127,50; l'Elettrica Bresciana da 135 di ieri a 141; le Emiliane da 190 a 193; le Edison molto animate da 402 a 419. Pure le Viscosa progrediscono da 397 a 409 e le Terni da 116 a 120. Meno vivaci gli alimentari fra i quali solo le Raffinerie guadagnano mezzo mezzo da 415 a 422. Nei diritti trovianno le Pirelli italiane in ulteriore progresso da 476 a 502 e le Pirelli e C. a 146.

Rendita 3,50% 72,950; Consolidato 5% (m. 81,15; B. Italia 1331; B. Comm. 1035; B. Roma 105; Cred. Ital. 670; Cred. Marittimo 500; Elettro Fin. 6,35; Consorzio M. 998; Mediterranee 260; Meridionali 479; Veneto C. F. 90; Cosulich 17; Robattino 94,50; I. Tirrenia 25; Cantoni 1206; Olcese 161; Furier 37,50; Riena 60,50; Snriana 44; Tessile 65; De Angeli 415; Cantoni Costa 254; L. C. Naz. 118; Rossari Varzi 230; Rotondi 150; Tosi 30; Coton. Meridi. 141; Un. Manif. 321; Cavanio 662; Rossi 1730; Targetti 46; Cascami seta 345; Bernasconi 40; Snia 119,75; Pecchetti 87; Ausaldo 19; Ilva 79; Met. Ital. 114; M. Amiata 28,50; Montecatini 90; Dalmine 99; Breda 15; Bianchi 33; Isotta 11,50; Fiat 131; Minni Silv. 9; Ergiane 31; Adr. di Elettr. 116,50; Brioschi 110; Ciell 127,50; Diamo 138; Bresciana 141; Valdarno 116; Alta Italia E. A. 75; Emiliane 193; Trezze Adda 280; Adamello 70; Sesa 50 3/8; Edison 411; Id. Pestergasi 215; Sip 58,75; Tirso 99; Lig.-Toscana 174,80; Viscosa 399; Meridi. di Elettr. 145; Terni 120 Unes 20,25; Italcable 59; Tecnomasio 90,25; Distill. Ital. 85,50; Eridania 825; Ind. Zuccheri 645; Raff. L. L. 412; Italgas 11; Mira Lanza 48; Petroli d'It. 5,75; Aedes 153; F. Regionale 2; Id. 7 % 14; F. Rustici 8; Beni Stabili 193,50; Saturnia 17,25; Bonzoi 10; Gr. Alb. Venezia 22; Italo-Am. 10; Pirelli Ital. 502; Pirelli e C. 140; Brasilea 36,50; Dell'Acqua 72; Vedetta 30; C. Ven. 5,50% 83,10; Cr. Fond. Ven. 5% 455; Id. 6 % 490; Cons. M. danz. (ex. 4% 347; Id. 5,50% 444; Cons. Cred. Migl. 6% 477; B. T. N. 6% 1934, 99,80; Id. 1940, 98,70; Id. 1941, 98,920; Obbl. 5,50% B. Lavoro 426. — CAMBI: Parigi 74,87; Zurigo 381,80; Londra 89,55; Amsterdam 793; Madrid 158,50; Bruxelles 273,50; Berlino 466,50; Praga 58,10 N. York chèque 19,54; Albania 378,50.

GENOVA, 6. — Calmi i Consolidati, ancora ricercati i Buoni del Tesoro. Mercato azionario impostato a fermezza con discreta animazione. In buona ripresa le Banca Italia, Meridionali, Eridania, Industria, Raffinerie e Molini. Pure migliorate le Elettr. Tramway, Robattino, Sabaudo, Polarit, Colombificio Ligure, Cantoni, Ilva, Officine Elettriche genovesi, Selt, Sip, Terni, Ciell, Cambi invariati.

Rend. it. 3,50 % f.m. 72,925; Cons. 5 % f.m. 81,325; Id. cent. 80,975; Obbl. Venezie 5,50 % 83,40; B. Italia 1331; B. Comm. It. 1035; B. Roma 105; Cred. It. 671; Cred. Fondiario 81,75; Risanamento 829; Acque Marcie 588; Obbl. 5,50 % Banca Lavoro 427; B.T.N. 6 % (1934) 99,75; Id. (1940) 98,775; Id. (1941) 98,75. — CAMBI: Parigi 75,87; Londra 89,55; Zurigo 381,80; New York 19,54.

TRIESTE, 6. — Rend. it. 3,50 % f.m. 72,75; Cons. 5 % f.m. 81,80; Venezia 3,50 % 83,80; Adria 17,80; Cornigli 14,25; Libera Triestina 125; Lloyd 80; Assic. Gen. 2560; R.T.N. 6 % (1934) 99,70; Id. (1940) 98,80; Id. (1941) 98,80. — CAMBI: Parigi 76,87; Londra 89,55; New York 19,54; Berlino 381,80.

Borse estere

Parigi, 6. — Il mercato si apre con tendenza abbastanza sostenuta. La Banque francaise perdono alcune frazioni. I valori bancari sono ugualmente deboli. Il gruppo dei valori carbonieri e minerari sono appena appena sostenuti. Gli elettrici perdono alquanto terreno. Nel gruppo dei valori internazionali l'irregolarità è pressochè generale. Ecco l'apertura dei cambi: Londra 90,46; New York 25,46; Italia 130,06; Berlino 602,75; Belgio 354,25; Svizzera 496,87.

Londra, 6. — Il mercato è all'apertura un po' irregolare. Le azioni petrolifere e industriali inglesi sono piuttosto deboli. Le azioni dei cacciti e diamantifere sono ferme. Ecco l'apertura dei cambi: Parigi 90,44; New York 4,86,37; Italia 89,87; Berlino 18,2; Belgio 25,25.

Borse del Sud America

Buenos Aires, 5 (U.T.A.). — Cambi stabili. Sulla Commissione governativa: Cambio su Italia 11,37 pezzo-ora, 12,93 pezzo-carta per 100 lire it. su Londra 39 3/16; su New York 127, pezzo-oro per 100 dollari.

Rio Janeiro, 6. — Cambio su Italia 647 marchi; su Londra 5 9/64.

Montevideo, 5. — Cambio su Italia 9,25, su Londra 89,80.

Lima, 5. — Cambio su Londra 97,10 soles per lira sterlina.

CAIFFI. — **Rio Janeiro, 6.** — Quotazione caffè tipo 4 p. 10 Kg. 12.800 reis; 12 tipo 7, 11.400 reis.

Santos, 6. — Quotazione caffè tipo 4 per 10 Kg. 13.200 reis; 12 tipo 7, 11.200 reis.

CEREALI. — **Buenos Aires, 5.** — Quotazione in pesos m/n. del grano per 100 Kg. 6,37; id. mais, 4,72.

Le assemblee di domani

Torino. — Soc. An. Arte Edificatoria Carlo Visetti e Figli (in liquidaz.), via Cibrario 27, ore 15 (ore 16 stesso giorno).

— Ditta E. Valentino, via Carlo Alberto 18, ore 16 (9-7 stessa ora).

— Soc. An. Fonderia Officine Riunite (in liquidaz.), via Vittorio Amedeo II, 9, ore 10.

Bergamo. — « La Farmaceutica, di Bergamo », presso Piccolo Credito Bergamasco, viale Roma 1, ore 16 (20-7, ore 10).

Genova. — Soc. An. Ditta Stefano Peschiera, presso sede sociale, ore 17, straord. (8-7 stessa ora).

— Soc. An. « Libreria Moderna », galleria Mazzini 5-2, ore 18, straord. (ore 17 stesso giorno).

Milano. — Soc. An. Immobiliare Sassoferrato, viale Sabotino 2, ore 11, straordinaria (28-7 stessa ora).

— Ditta Giovanni Todeschini Soc. An., piazza Libia 6, ore 21, straord. (9-7 stessa ora).

— Tessitura meccanica di Nerviano, presso studio Bailey, piazza Paolo Ferrari 8, ore 18, straordinaria.

— Luigi Bellocari Soc. An. (in liquidazione), viale Bligny 5, ore 16.

— Soc. per la Ferrovia Voghera-Varzi, Foro Bonaparte 35, ore 15, ord. e straord. (14-7 stessa ora).

— Vetreria di S. Paolo, via priv. Giovannino Del Grassi 8, ore 12, ord. e straordinaria.

Un incidente al « Miss England III » nelle acque di Lochlenond

Londra, 6 sera.

La prima prova del « Miss England III », motoscafo che è costato quarantamila sterline, col quale Kaye Don spera di riconquistare all'Inghilterra il « record » di velocità su acqua, tenuto ora dall'americano Gerwood, si è svolta a Lochlonond.

Kaye Don aveva aperta la mezza velocità ed il motoscafo filava a 60 miglia all'ora, quando un battello di pincere ci si è avvicinato. Kaye Don ha rallentato immediatamente ma il motoscafo, colpito dalle onde del battello, ha sussultato, immergendosi a prua, e quando il mare è ritornato calmo, Kaye Don non ha potuto aperimentare il motoscafo sul miglio lanciato. Gli esperti dicono che o il movimento delle acque era molto forte, oppure il peso del motoscafo non è distribuito bene.

E. I. A. R. — Radio-Torino
Il programma d'oggi

Ore 12,45: Comunicati del Consorzi Agrari e del Dopolavoro — 19,5: Musica varia — 19,30: Dischi — 20,15: « L'acqua » conversazione medica — 20,30: Concerto orchestrale diretto dal maestro Ugo Tansini — 21,15: Trasmissione della rappresentazione di prima-vera dei concorrenti al 2.o Radio-Auto-Avio-Raduno. - Musica da ballo ritrasmessa. Ore 20,30: Roma-Napoli: Concerto vocale: Quattro canti originali giapponesi a una e due voci. Ore 21,15: Trasmissione della cerimonia del premiazione del concorrenti al 2.o Radio-Auto-Avio-Raduno — Bruxelles: Varie — Praga: « Festa di nozze », opera in 3 atti e 6 quadri di Karl Kovarovic — Parigi P. T.: Concerto di dischi poi musica da ballo — Hellsberg: Concerto di musica per viola e piano — Monaco: Concerto di musica popolare tedesca — Londra: Concerto con arie di soprano — Barcellona: Concerto varieta — Madrid: Musica varia — Radio-Milano: Concerto di musica russa. Concerto del Conservatorio di Losanna.

Uomini e cose dello Sport

A chi tocca... tocca

L'avventura extra-sportiva di un corridore

Curioso il caso capitato al corridore ciclista germanico Buschenghe. Questo campione, molto conosciuto sulle piste francesi e belghe un bel giorno sparì dalla circolazione e malgrado le molte ricerche di amici ed ammiratori non fu possibile per qualche giorno rintracciarlo.

Il mistero, molto fitto apparentemente, era invece di una chiarezza... trasparente: Buschenghe non poteva essere andato in giro per la semplice ragione che era... stato messo in prigione.

Il fatto era andato così: il corridore tedesco, durante un breve viaggio sulle strade belghe per recarsi da una città all'altra coi doveva correre in pista, aveva investito leggermente con la sua automobile un pedone. Questi, a sua completa insaputa, gli aveva fatto causa e, approfittando anche della rot... conseguente, lo aveva fatto condannare.

Per qualche tempo dunque Busc... gue fu... ignoto latitante per il Belgio finchè un bel giorno la gendarmeria, che lo ricercava, riuscì a mettergli le mani addosso. Ma la cattività di Buschi non è durata molto: egli ha fatto valere le sue buone ragioni e il Tribunale, adeguandole come debite, gli ha affibbiato soltanto 150 franchi di ammenda.

Ma intanto, per qualche giorno, il poveretto ha dovuto far conoscenza con i tavolacci delle prigioni belghe. Il dire che egli già conosceva tanto bene i... tavolacci di quelle piste!

Tristan Bernard

Insegnante... di ciclismo!

Tra i tanti mestieri che Tristan Bernard, il coloccialissimo commediografo francese, narra di aver esercitato da giovane, vi è anche quello di insegnante di ciclismo. Vale a dire che il nostro uomo insegnava ad andare agli altri in bicicletta, cosa che a quei tempi doveva apparire molto difficile ed originale.

Ma evidentemente questo insegnante doveva avere dei criteri del tutto speciali sui varii metodi d'insegnamento della materia... ciclistica; almeno secondo quanto racconta egli stesso:

« Per i miei allievi ordinari mi attenevo del tutto ai dettami dei libri tecnici per la bella e per il manubrio, come naturalmente fanno tutti coloro che insegnano a qualcuno a mantenersi in equilibrio su due ruote: lo professo gridare ai miei allievi i consigli del tutto tecnici.

« Mi mettevo di una parte, ad esempio, e mi mettevo a gridare: — Voltate il manubrio a destra — o a sinistra — altrimenti cadrete a terra! — Solitamente l'allievo completava il movimento troppo in ritardo, o non la completa affatto e allora io correvo a rialzarlo non senza mancare di gridargli con aria trionfante e con tono acido di rimprovero: — Avete visto così vi è successo a non dar retta ai miei consigli! — E l'allievo rimaneva contento e soddisfatto!».

Mica male, il sistema, non vi pare?

Qualche trascorso di Sharkey

L'attuale campione del mondo assoluto di boxe, Jack Sharkey, il fornaio di Boston, ha avuto una carriera sportiva piuttosto movimentata.

A voler dare una occhiata al suo dossier se ne possono apprendere delle belle. Alcuni giornali americani, in data 17 dicembre 1924, hanno pubblicato questa notizia che lo riguarda direttamente. Eccola qua:

« Lo scandalo provocato recentemente dal boxeur Jack Sharkey, che, durante il suo recente match contro Fusato si è lasciato andare a frasi e vie di fatto contro l'arbitro dell'incontro stesso, Eddie Purdy, ha avuto il suo naturale epilogo.

« Nella riunione speciale tenuta ieri la Commissione di boxe di New York ha deciso di togliere a Sharkey la sua licenza di pugilatore, specificando come tale provvedimento debba considerarsi come una vera e propria squalifica a vita.

« Dato che la Commissione indicata ha autorità e giurisdizione solamente sul territorio dello Stato di New York, è probabile che lo scorrettissimo boxeur possa produrre ancora negli altri rings degli stati Uniti ».

Poichè in America tutti i provvedimenti sono relativi; qualche... accomodamento può sempre trovarsi.

Sonja la sdegnosa

Dunque la piccola Sonja, la meravigliosa pattinatrice norvegese campione del mondo e campione olimpionica ha annunciato alla stampa del mondo intero la sua ferma intenzione di abbandonare lo sport attivo.

Le ragioni di questa sua decisione sarebbero da ascriversi alla profonda disgrazia sorta fra essa e la Federazione di Pattinaggio di Norvegia la quale muove alla piccola stella delle « pallacciate » mondiali l'accusa di professionismo per avere, durante i giochi di Lake Placid messo in conto alla sua Federazione delle spese di viaggio e di soggiorno che sono parse esorbitanti.

In Norvegia specialmente gli ambienti sportivi si sono divisi in due distinti partiti; quelli che parteggiano per la Federazione e quelli che hanno appoggiato la causa — apparentemente — della graziosissima atleta. Questi ultimi sono ora in netto miglioramento.

Il fatto è che la famiglia Henie è abbastanza ricca per poter sopportare la sola di tutte queste chiacchiere; per vivere Sonja non ha affatto bisogno di calzini sui pattini; tanto dunque vale per essa decidersi a annunciarlo a tutti, che d'oggi in avanti essa non pattinerà più che per la sua sola gioia personale.

Ossia se avrà voglia di fare del pattinaggio la farà, altrimenti se ne starà a riposo, senza dover rispondere della sua attività a nessuna Federazione.

« G. »

LE NOSTRE MANIFESTAZIONI

La nuova brillante vittoria del Dopolavoro Ferroviario di Torino

Il Dep. Fiat e la Corale Po si affermano sul Parini e sull'Amateri

Armonia - Crescente affollamento - Le sofferenze di alcuni appassionati

Quando giungiamo sul campo delstro ingresso al bocciodromo. Troppo tardi! Tutta le nostre previsioni mezzo già crollate. I tre moschettieri erano partiti, lancia in resta, contro la terna di Baravaglio. Questi nostro è demoralizzato dal lungo e faticoso torneo internazionale disputato e perso agli ottavi di finale a S. Remo, fu l'ombra di se stesso. Chiappino si trovò male di fronte ad un maestro irriconoscibile e Molino, troppo grasso, sbagliò più volte il piccolo pallino, il solo che, stanciato fra le sue bocce ufficiali avrebbe potuto, se non vincere almeno salvare l'onore della partita. Ma anche precedendo da ciò, crediamo che nessuna forza avrebbe forse ieri sera domata quella composta da Canta, Testera e Valpreda. I tre giocano nel torneo notturno degli « assi » le più belle partite della loro carriera bocciofila. Canta si è sbrigliato in una serie di accostate, raffiori e bocciate spettacolose mentre Valpreda non ha fallito un sol tiro sebbene fosse una cosa che fosse la sua « mascotte ». Di Testera dobbiamo dire di più.

Mentre ci allontanavamo dal campo egli ci ha avvicinati per dirci qualche cosa. I suoi occhi erano raggianti ma il viso « tirato » per una breve malattia subita.

— E' stata una colite, tifoidea — ci ha subito detto. — Appena il medico mi ha visitato mi ha pronunciato la parola tifo, « sono perduto » ho esclamato »; « addio torneo! ». Ed invece dopo cinque giorni di dieta assoluta (quando avevo sete ed accostavo il bicchiere alle labbra subito l'abbandonavo pensando alla gara della Stampa) mi sono passati tutti i disturbi. Sabato sono sceso sul campo del Dopolavoro e « Dino » me ne ha fatto vedere di tutti i colori; ma stasera...

Non c'era da chiedergli di più. tutta la storia ora descritta « per saldare il conto con la colite, Testera ha fatto il suo « ingresso fra gli arridi impegnati in una bicchierata veramente preparata ed offerta [illegible]. Non nascondiamo che fra tanta gente allegra c'eravamo pure noi. Ecco il segretario del rav. Canzani, Pagella, poi accanto a lui, i due capi stazione Rossi e Menato e poi ancora il capo tecnico di Canta signor Formengo (non si sa mai, vedendo il suo subalterno a giocare così bene, gli potrebbe nascere il desiderio di regalare all'« asso » qualche mezza giornata di vacanza per allenarsi) e Formerio, Scagno, Cuvertino, Curra, Rocca, Riva, Mario, Lupani, tutti amici dei tre moschettieri che avrebbero voluto portare in trionfo.

Ora la terna del Dopolavoro Ferroviario non può, nè deve dormire sugli allori. Altre partite durissime si preparano, a meno che esse possieda segreti di tutto potere.

Per la Fiat Viscosa, il crollo di ieri non è stato che un infortunio. Baravaglio, Chiappino e Molino erano « fatti ». Certo avere le bocce biographicbe bruciarle; anzichè stare sintetiche, ed allora è un altro paio di maniche.

A proposito di bocce sintetiche, quanto ci piacerebbe provarle; se ne dicono di esse tante virtù che potrebbe anche darsi che mi cronisti, le cui uniche partite la abbiamo fatte a scuola, potessimo diventare « assi ». Per ora intanto si accontentiamo di parlarne, anzi scriverne, riservando ogni commento a prova eseguita.

Gli altri incontri non sono stati meno interessanti e ci congratuliamo con Squillaro e con Gilli per la vittoria riportata dalla loro terna della Corale Po e del Dopolavoro Fiat.

La Corale Po non era proprio partita col favore del pronostico, anzi, a nostra parità, navigava in un mare di guai. Squillaro sulla angusta tribuna, che è sempre occupata da illustri sconosciuti, mentre i contendenti « ufficiali » sono sempre a « terra », colpito da nervosismo acuto, tentava di rompere le « chiavi » per poter toccare sempre più ferro, volgeva in giro intanto, i suoi sguardi allucinati e pietosi.

Ed ecco il miracolo. Della non manca una accostata, Scalenghe appoggia bene il compagno e Zeppegno non fallisce una sola bocciata. Essi arrivano al pareggio. Il pubblico si stringe attorno alle due terne (l'altra è quella dell'Amatori Armenia) e la partita continua. La Corale raggiunge i tredici punti. Il numero porta fortuna: si sale a quindici; ancora un mille ed ecco la vittoria. Un uragano di applausi saluta i trionfatori. Ogni commento è superfluo.

Più dolorosa è la sorte del G. S. Parina. E' presenta il comm. Giovanni Assom, Villa e Scotti non si ritrovano. Ogni tanto si guardano in viso sconsolati, sembra che le bocce del Fiat siano magnetizzate. Bertone è preciso come un geometra, Zangolini spalleggia, il compagno alla perfezione, ed Olivieri eseguisce bocciate infallibili. Per me è la vittoria. Per il Parina l'appello... a martelli pneumo.

La terna dalla Bocciofila Cervo non era presente perchè si trova ancora a Sanremo per disputare fuori la finale in una gara dove sono avversari francesi. La partita contro la Madonna del Pilone, che la C. T. ha tenuto in sospeso, avrà luogo sabato sera alle ore 20,45, sempre sul Bocciodromo Michelotti.

La classifica

La Boc. Cervo e la Madonna del Pilone hanno una partita in meno giocata.

SOCIETA'	V.	P.	T.P.	R.A.
Dop. Ferroviario	5	1	145	8
Snia Viscosa	5	1	114	2
Dop. Fiat	3	3	90	1
Dop. Parina	3	3	85	2
Corale Po	3	3	80	4
A. Armenia	2	4	85	2
Madonna Pilone	2	3	62	1
Boc. Cervo	0	5	48	0

V. = partite vinte — P. = perse — T.P. = totale punti fatti, più quelli non lasciati fare all'avversario — R.A. = bocce avanzate dalla vincente.

Le partite sono ai sedici punti. Per la classifica si considera il miglior numero di vittorie. In caso di parità, il maggior numero di punti totalizzati, ed ancora sussistendo parità, il quantitativo delle bocce rimaste.

La vittoria della Bocciofila «Cervo» al Torneo internaz. di San Remo

La quadretta della Bocciofila «Cervo» formata da Carlo Gallina, Luigi Martini, Otello Pellegrini e Giacomo Drosetto ha vinto la finale del Torneo internazionale di San Remo, contro la « Farnese », formata da Brichetto, Cogerino, Farre e Olivieri, per 21 a 14.

La Coppa R. Daubrée

Il Dopolavoro Provinciale di Torino — Direzione Tecnica Bocciofila — indice, e il Michelin Sport Club organizza, per domenica 10 luglio, una gara a quadretta, riservata a Società o Gruppi sportivi regolarmente aderenti all'O. N. D. e ai giocatori tesserati all'O. N. D. e F. I. B. per il 1932 e muniti della tessera della F. I. G. B.

La gara avrà inizio alle ore 7 precise al Campo Michelin (via Varolengo, 78) dando un'improrogabile tolleranza di mezz'ora a quei giocatori partecipanti provenienti da Società fuori Torino. Le quadretta potranno essere formate da un giocatore di prima categoria, uno di terza A, due di terza B (quarta), oppure da due giocatori di seconda categoria e due di terza B (quarta) o formazioni inferiori.

Le iscrizioni, in L. 20 per quadretta, si ricevono presso la Casa degli sports sino alle ore 18 di venerdì 1.o luglio; e presso la sede sociale, via Verolengo N. 78 sino alle ore 21 dello stesso giorno, ora in cui avrà luogo il sorteggio per la prima eliminatoria, al quale possono partecipare i rappresentanti delle singole società.

Cori Jark, campione americano di lancio del disco, si sta allenando per le Olimpiadi. Il suo lancio migliore è stato di 54 metri.

Atletica
Il compiacimento del Segretario federale per la vittoria di Lione

In seguito alla vittoria riportata dalla squadra torinese domenica a Lione nell'incontro triangolare il Segretario federale ha voluto manifestare il suo compiacimento al Comitato Regionale della Fidal, col seguente telegramma:

« Vivamente mi rallegro per vittoria atleti torinesi riportata Lione e prego rendersi interprete mio sincero plauso partecipanti tutti alata Andrea Gustal di - Presidente Ufficio Sportivo Federale ».

Il comm. Luigi Rossi dell'ufficio Sportivo Federale ha così telegrafato:

« Plaudendo splendida affermazione porgo vive felicitazioni saluti fiorenti Luigi Rossi ».

Un incidente al « Miss England III » nelle acque di Lochlenond

Londra, 6 sera.

La prima prova del « Miss England III », motoscafo che è costato quarantamila sterline, col quale Kaye Don spera di riconquistare all'Inghilterra il « record » di velocità su acqua, tenuto ora dall'americano Gerwood, si è svolta a Lochlonond.

Kaye Don aveva aperta la mezza velocità ed il motoscafo filava a 60 miglia all'ora, quando un battello di pincere ci si è avvicinato. Kaye Don ha rallentato immediatamente ma il motoscafo, colpito dalle onde del battello, ha sussultato, immergendosi a prua, e quando il mare è ritornato calmo, Kaye Don non ha potuto aperimentare il motoscafo sul miglio lanciato. Gli esperti dicono che o il movimento delle acque era molto forte, oppure il peso del motoscafo non è distribuito bene.

E. I. A. R. — Radio-Torino
Il programma d'oggi

Ore 12,45: Comunicati del Consorzi Agrari e del Dopolavoro — 19,5: Musica varia — 19,30: Dischi — 20,15: « L'acqua » conversazione medica — 20,30: Concerto orchestrale diretto dal maestro Ugo Tansini — 21,15: Trasmissione della rappresentazione di prima-vera dei concorrenti al 2.o Radio-Auto-Avio-Raduno. - Musica da ballo ritrasmessa. Ore 20,30: Roma-Napoli: Concerto vocale: Quattro canti originali giapponesi a una e due voci. Ore 21,15: Trasmissione della cerimonia del premiazione del concorrenti al 2.o Radio-Auto-Avio-Raduno — Bruxelles: Varie — Praga: « Festa di nozze », opera in 3 atti e 6 quadri di Karl Kovarovic — Parigi P. T.: Concerto di dischi poi musica da ballo — Hellsberg: Concerto di musica per viola e piano — Monaco: Concerto di musica popolare tedesca — Londra: Concerto con arie di soprano — Barcellona: Concerto varieta — Madrid: Musica varia — Radio-Milano: Concerto di musica russa. Concerto del Conservatorio di Losanna.

AUGUSTO TURATI - Direttore
AUGUSTO P